KELUARAN KHAS BH SEMPENA HARI KEPUTERAAN SULTAN PERAK

Zaman cerah bila Empangan Temenggor siap

Oleh RASHID BAKAR

RAKYAT PERAK boleh memandang ke arah zaman lebih cerah dan gemilang bila projek letrik raksaksa Empangan Temenggor yang sedang giat dibina siap tahun depan.

Ini ialah kerana faedah-faedah yang bakal mereka nikmati bukan terhenti kepada kesan projek itu sendiri ke atas pembangunan sosio - ekonomi negeri itu.

Malah empangan tersebut dijangka menceruskan kesan berkali (multiplier effect) keatas keseluruhan pembangunan negeri Perak.

Empangan yang di anggarkan menelan belanja $250 juta terletak tidak jauh dari pertemuan dua batang sungai — Sungai Perak dan Sungai Temenggor.

Empangan Temenggor yang terbesar di negara ini dijangka mampu membekalkan kira-kira 248 megawat kuasa letrik cukup untuk mencukupi keperluan negara dalam masa 8 hingga 10 tahun.

Faedah - faedah yang bakal dinikmati oleh rakyat Perak adalah jelas sekali. Dengan terdapatnya pasaran seperti itu, Perak dapat menarik lebih ramai lagi para pelabur datang melabukan modal di negeri itu.

Istimewa pula negeri Perak memang kaya dengan sumber-sumber semulajadi yang masih belum lagi digunakan dengan sepenuhnya.

Berasaskan fakta-fakta di atas jelas menunjukkan negeri Perak mampu mencatitkan kadar pembangunan sosio-ekonomi yang lebih pesat berbanding tahun-tahun lalu.

Menarik

Satu kesan langsung akibat pembinaan Empangan Temenggor ialah ke atas perusahaan pelancungan di negeri itu.

Para perancang meramalkan empangan tersebut bila siap pembinaannya akan menjadi satu kawasan yang menarik dari segi pembangunan pelancungan.

Iklim yang agak sejuk, suasana yang sunyi dan udara yang nyaman terdapat di tepi tasek empangan dan sekitarnya.

Rimbunan pokok hijau dan rendang serta hidupan liar yang terdapat di kawasan itu secara tidak langsung akan menarik pelancung yang hauskan suasana seperti itu.

Ini terpulanglah kepada kerajaan Perak, Perbadanan Pelancungan dan swasta tampil kedepan merebut peluang menyediakan kemudahan-kemudahan rumah rihat, motel, chalet dll.

Sambutan yang positif dan ghairah dari pihak berkenaan tidak syak lagi boleh membangunkan perusahaan pelancungan di negeri itu seterusnya mengadakan peluang pekerjaan kepada penduduk-penduduk di kawasan itu.

Dikawal

Selain dari membekalkan kuasa letrik Empangan Temenggor dirancang begitu rupa membolehkannya mengawal banjir.

Tiap kali musim hujan penduduk-penduduk kawasan rendah dilanda banjir memusnahkan, harta benda, ternakan dan tanaman.

Nasib yang sama di timpa oleh hidupan liar yang tidak sempat menyelamatkan diri ke tempat-tempat tinggi.

Adalah diharapkan dengan terbinanya empangan tersebut air hujan lebat yang mencurah-curah dapat dikawal dan "dijinakkan" untuk mengairkan tanaman.

Sekiranya air ganas dari kawasan pergunungan dan bukit dapat di kawal dengan rapi masa depan pemanfaatan pertanian diramalkan cerah sekali.

Keinyaan mengawal banjir serta tanah subur yang luas dan iklim yang baik sudah kenta merupakan satu pertanda baik kepada penduduk-penduduk yang sebahagian besarnya bergantung hidup kepada sektor pertanian.

Rancangan Buku Hijau untuk menggalakkan pengeluaran makanan tidak syak lagi menggalakkan penanam modal yang intensif untuk mendirikan lebih banyak perusahaan berasaskan pertanian.

Satu lagi implikasi baik berlakutan pembinaan empangan ialah ke atas soal keselamatan negeri Perak.

Bertambah

Selama ini hutan-hutan tebal di Ulu Perak menjadi "sarang" pengganas-pengganas komunis melancarkan serangan terhadap pasukan keselamatan kita.

Penduduk - penduduk yang berselerak di kawasan itu menyulitkan lagi usaha pasukan keselamatan memerangi dan menghancurkan pengganas komunis.

Usaha membersihkan sebahagian besar kawasan hutan untuk pembinaan empangan tersebut menyebabkan hapusnya sarang-sarang komunis.

Begitu juga apabila Lebuhraya Timur-Barat siap dibina pada tahun 1978 usaha memberterasa kegiatan komunis di Ulu Perak dan tempat-tempat lain di negeri itu akan lebih mudah lagi.

Pembenterasan pengganas komunis dan keadaan keselamatan yang bertambah baik akan meyakinkan para pelabur menanam modal mereka mendirikan lebih banyak kilang perusahaan di negeri itu.

Begitu juga lebohraya yang menghubungkan langsung Kejantan dan Perak akan menambahkan lagi lalulintas dan nilai perdagangan di antara dua buah negeri itu.

Daerah - daerah Grik, Kroh dan bandar-bandar berhampiran dijangka menerima kesan yang begitu menggalakkan akibat pembinaan Lebuhraya itu.

Para perancang meramalkan penduduk-penduduk di bandar-bandar tersebut dijangka bertambah dengan kadar yang lebih tinggi berbanding dengan bandar lain di negeri itu.

Kesan langsung yang sudahpun dinikmati akibat pembinaan Empangan Temenggor ialah pemindahan 740 orang dari 152 keluarga Kampung Temenggor ke kawasan penempatan baru di Kampung Ganda Temenggor pada 24 Jun.

Tiap keluarga di kampung baru itu diberi sebuah rumah kayu 4 bilik atas tanah seluas suku ekar.

Mereka juga diberi tanah getah seluas 10 ekar, dan 2 ekar untuk tanaman sayor dan buah-buahan, 200 ekar untuk ternakan.

Tiap kelamin juga menerima $125 sebulan sementara menunggu hasil getah mereka, disamping kemudahan-kemudahan sosial yang lazim terdapat dikawasan bandar.

Jumlah belanja memindah dan menyediakan kemudahan di kampung baru itu ialah $16 juta. Ini dibiayai oleh Lembaga Letrik Negara, penanjur projek Empangan Temenggor.

Jika dibanding dengan keadaan kediaman mereka di Kampung Temenggor itu dengan apa yang mereka nikmati sekarang, ini merupakan satu perubahan sosio-ekonomi yang pesat yang patut dibanggakan oleh penduduk - penduduk Kampung Ganda Temenggor.

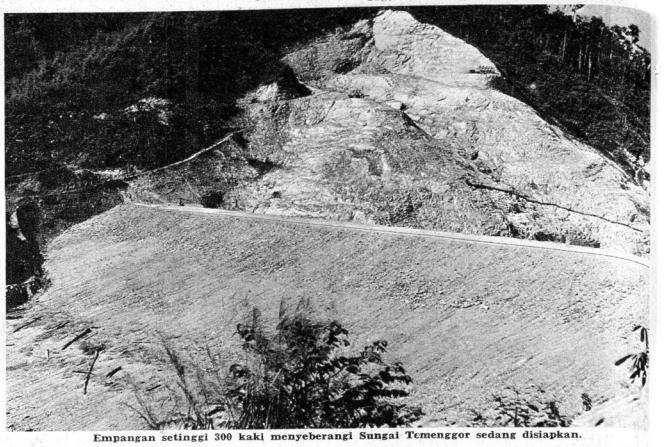

Empangan setinggi 300 kaki menyeberangi Sungai Temenggor sedang disiapkan.

Bentuk rumah baru yang disediakan untukpenduduk Kampung Temenggor di Air Ganda.

Pemandangan dari udara kawasan Empangan Temenggor.

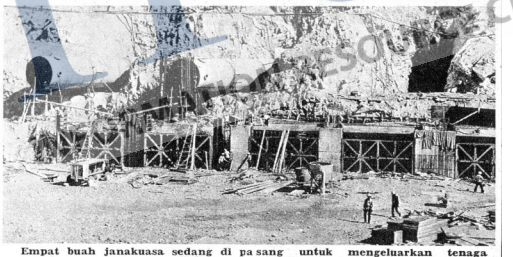

Empat buah janakuasa sedang di pasang untuk mengeluarkan tenaga letrik.

Pemandangan Empangan Temenggor di utara Perak sedang dalam proses pembinaan.

UNIVERSITI TEKNOLOGI MARA PERPUSTAKAAN
RESOURCE CENTRE